Obec Mníšek 2021 / 3

Mníšecký zpravodaj

Informace z Mníšku a Jojtky



Zahájili jsme nový školní rok


Více na str. 18

Parkoviště a úprava veřejného prostoru za prodejnou potravin v centru obce


Více na str. 12

REKONSTRUKCE Čistírny odpadních vod pod základní školou


Více na str. 18

Přivítali jsme nové občánky


Více na str. 10

Koncert pěveckého sboru Ještěd v kostele sv. Mikuláše v Mníšku

6. listopadu 2021 od 18 hodin



Po jedenácti letech JEŠTĚD vystoupí opět v Mníšku s aktuálním repertoárem zejména českých autorů

Rekonstrukce ulic Resselova a Vláčilova v plném proudu



Nemožné se stalo skutečností. Rekonstrukce ulic Resselova a Vláčilova byla skutečně k 1. 8. 2021 zahájena. V této souvislosti Magistrát města Liberec a Policie ČR odsouhlasil objízdné trasy.

Průběžné aktuální informace k realizaci akce, k termínům a změnám zveřejňujeme na webových stránkách obce www.obec-mnisek.cz. V případě nutnosti zašleme také zprávu infokanálem.

Od 20. 9. 2021 od 13.00 nebude jezdit autobus ČSAD na autobusovou zastávku k Pýrkům. Autobus bude končit na křižovatce Zaječí důl, kde se také bude otáčet.

Nádoby na směsný komunální odpad budou FCC vyváženy pouze po křižovatku Zaječí důl, kde je možno, aby se vůz FCC otočil. Dál nebude zajíždět. Všichni obyvatelé Fojtky od křižovatky Zaječí důl (Resselova, Vláčilova a sousedící místní komunikace) obdrží od dodavatele stavby EUROVIA černé pytle náhradou za popelnice. Eurovia bude vždy v pátek svážet pytle z celé lokality na křižovatku Zaječí důl.

V ul. Resselova se budou postupně realizovat tři propustky tak, aby bylo vždy možné propustek objet. Předpoklad omezení dle výše uvedeného – 1 měsíc.







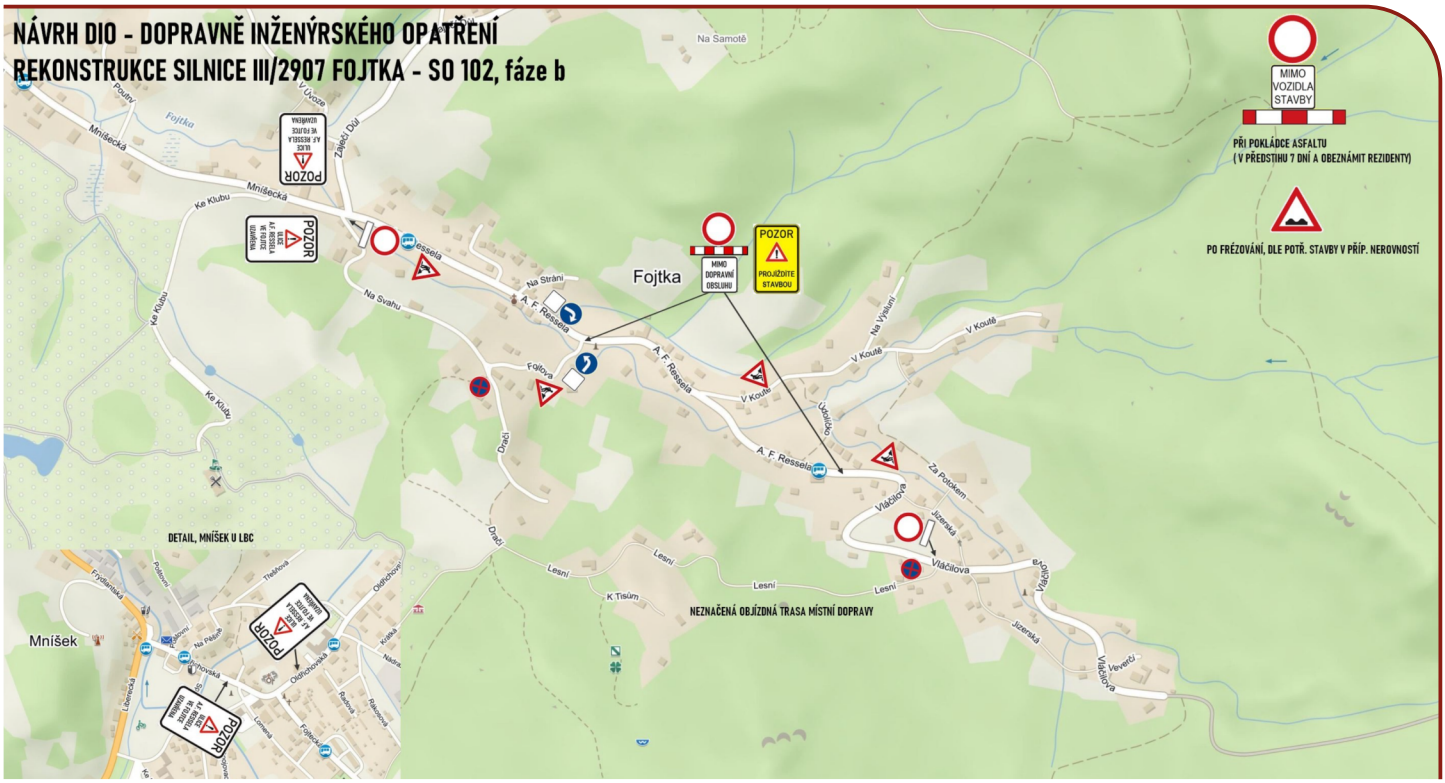

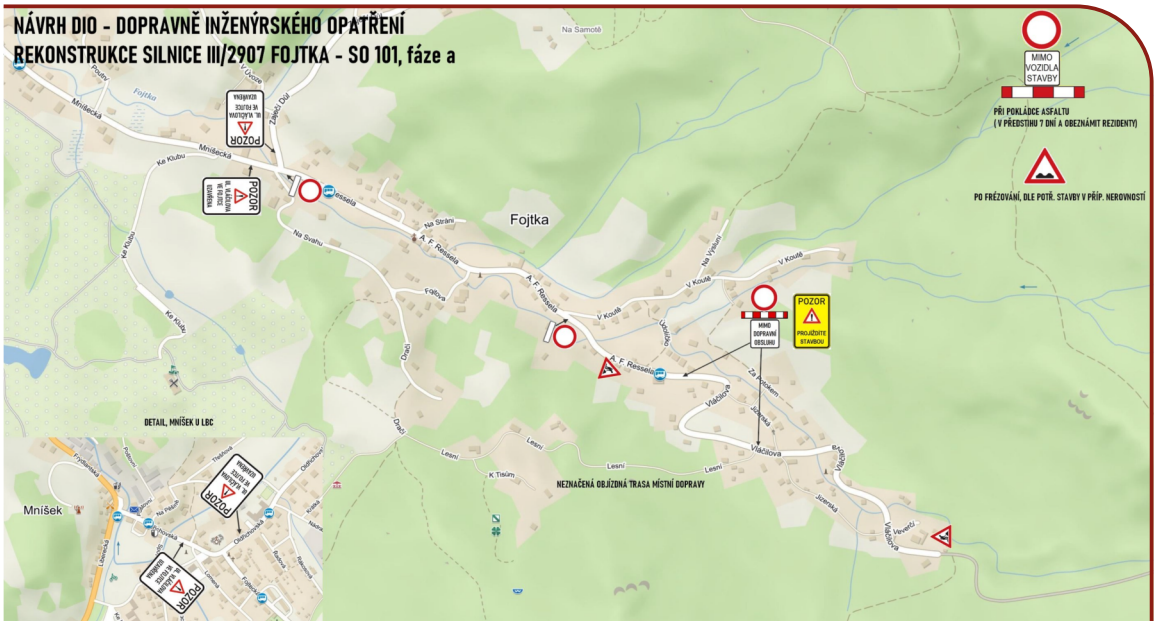

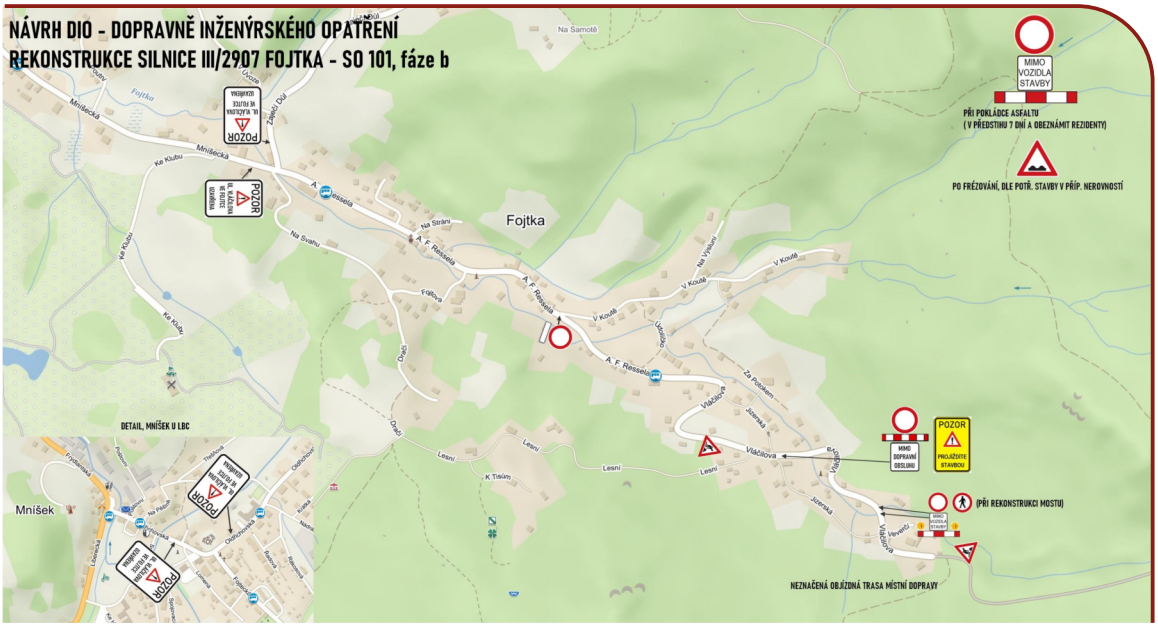

Pro veřejnost (rezidenty) je otevřena cesta nad golfem, která ústí do Radčic. Tato je vyspravena recyklátem a měla by být sjízdná pro osobní automobily.

Zároveň je pro rezidenty otevřen průjezd za závorou ul. Vláčilova přes les směrem do Kateřinek.

V průběhu srpna došlo k odfrézování svrchní vrstvy ul. Resselova a byly zahájeny práce na jednotlivých propustcích. Délka realizace akce je dle smlouvy o provedení stavby mezi společností Eurovia a.s. a Libereckým krajem 150 dní, tj. 5 měsíců. Jsme velice rádi, že se příprava projektu ze strany obce podařila v termínu a že i v době navýšení cen stavebních prací a při prodlevách stavebních prací realizace probíhá dle plánu a dle dohody mezi obcí Mníšek a Libereckým krajem.

Nové herní prvky pro děti

Každoročně rozšiřujeme a obnovujeme herní prvky pro děti.



V loňském a předloňském roce jsme vybudovali nové velké hřiště v Zadní ulici. V letošním roce jsme doplnili zajímavý lezecký lanový herní prvek na dětské hřiště ve Fojtce. Na jedné prolézačce je možnost vyzkoušet si hned pět různých způsobů lezení.

Nejdůležitější herní prvek – klasická houpačka chyběl také v mateřské školce. Školka ze sponzorského příspěvku fy Metafo přispěla na vybudování houpačky 20.000 Kč. Do školky jsme pro děti zakoupili také tabuli na malování.

Do mateřské školky na nový pavilon Mravenec Stanislav Paldus ml. zhotovil tři kovové mravence, kteří jsou jak živí.













Prohlédněte si nová videa TV Mníšek & Fojtka

Na webových stránkách obce najdete odkaz na TV Mníšek a Fojtka.

Videa lze také vyhledat na kanálu YouTube.

Můžete nám napsat, jak se vám videa líbí. Budeme rádi za zpětnou vazbu.

TV Mníšek & Fojtka

Infomace občanům obce prostřednictví infokanálu

INFOKANÁL

Připomínáme možnost zasílání zpráv do domácnosti infokanálem. Vzhledem k ceně zasílané sms evidujeme za rodinu pouze jedno telefonní číslo. Tato komunikace je nejrychlejší pro předávání informací vám občanům.

V současné době je hojně využíváno např. pro občany Fojtky v souvislosti s rekonstrukcí ulic Vláčilova a Resselova.

Ověřte prosím, zda jste při změně telefonního čísla provedli také jeho aktualizaci v obecní evidenci. V případě, že Vám zprávy infokanálem nechodí, kontaktujte obecní úřad na tel. 482 725 080.

Nový plot mezi dětským hřištěm u mateřské školky a rodinnými domy

V 05 – 07/2021 byla realizována výstavba nového plotu mezi zadním traktem mateřské školky a soukromými zahradami. Jedná se o dřevěný plot z modřínu o délce 100m. Pole jsou tvořena betonovými sloupky, do kterých jsou jednotlivá modřínová prkna o tl. 5cm osazena. Zároveň došlo k vybudování plotu nad nový pavilon MŠ, aby tak byl celý areál školky oplocený a bezpečný pro děti. Obnovena byla také branka ve vstupu na dětské hřiště z ul. Dětská.



Oprava ulice Nad Přehradou

Na četné žádosti místních obyvatel a chalupářů jsme provedli o celkových nákladech 360 tis. Kč bez DPH opravu místní komunikace Nad Přehradou. Byla vytvořena podkladní vrstva z recyklátu, na kterou bude položen společností Strabag a.s. asfalt.



Projekt: Základní škola Mníšek, půdní vestavba

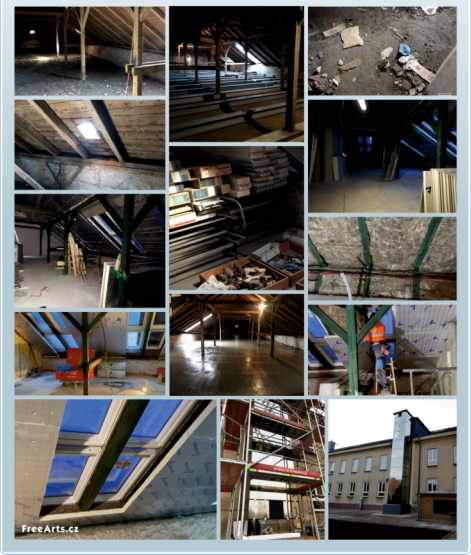

evidenční číslo akce • 298D228009156

Investor • Obec Mníšek
Dodavatel stavebních prací • SYBAN, s.r.o.
Dodavatel interiérů včetně výpočetní techniky • AV MEDIA SYSTEMS, a.s.
Poskytovatel dotace • Ministerstvo financí České republiky
Termín realizace • 2020-2021

Celkové náklady za provedené stavební práce • 15.501.207,11 Kč vč. DPH
Celkové náklady za dodávku interiérů včetně výpočetní techniky • 3.405.678,11 Kč vč. DPH
Dotace z programu Veřejná pokladní správa Ministerstva financí • 16.200.000 Kč

Vlastní podíl obce Mníšek • 2.781.780,59 Kč


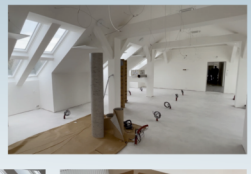



Předmětem projektu byla půdní vestavba a přístavba výtahu ke stávajícímu objektu základní školy. Vestavbou došlo k vybudování dvojice specializovaných odborných tříd: počítačová učebna, jazyková učebna včetně jejich interiérového vybavení. Součástí realizace byla také výstavba kabinetu pro učitele, konzultační místnosti a sociálního zařízení pro dívky a chlapce. Přístavba výtahu propojila všechna tři nadzemní podlaží. Zároveň došlo k rekonstrukci střechy.

Kapacita jazykové učebny 24 žáků
Kapacita počítačové učebny 29 žáků

Ministerstvo financí České republiky
Obec Mníšek



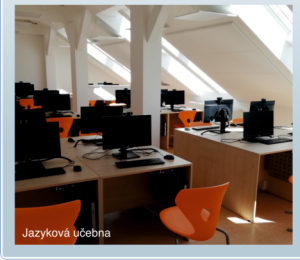





Další dřevěné sochy v obci







V parku před zdravotním střediskem jsme umístili již z jara sochu poustevníka – mnicha, nyní jsme doplnili také infomační tabulku o první zmínce o naší obci.

V červenci jsme umístili do Fojtky u vysazené památné lípy ke 100 letům vzniku Československé republiky sochu dívky, kterou jsme nazvali FOJTKA. Socha by měla navodit příjemné pocity, klidu a pohody, tak jak se člověk při návštěvě Fojtky určitě cítí.

Autorem uměleckého díla pro obě sochy je umělecký dřevořezbář pan Nekola https://www.drevorezby-nekola.cz/







Zároveň je ve Fojtce u dětského hřiště umístěna také obrovská socha 3,5m vysoké medvědice s mládětem. Autorem medvědice je místní rodák Stanislav Paldus ml. Doprava medvědice byla víc než složitá. Původní plán pohnout sochou pomocí vyvážečky, kterou stahujeme dřevo z lesa, selhala. Socha je opravdu masivní, těžká. Nakonec pomohl pan Rajn se svojí technikou a jeřábem. Socha je památkou na posledního spatřeného medvěda ve Fojtce v r. 1741.

Fojtecké hřiště je tedy plné novinek a je lákadlem pro návštěvu.

Plánujeme pro rok 2022 sochy další od obou autorů, ale zatím se nechme překvapit.










Bohužel již dochází
k poškozování sochy
Dívky Fojtka.
Prosíme,
neničte sochy!

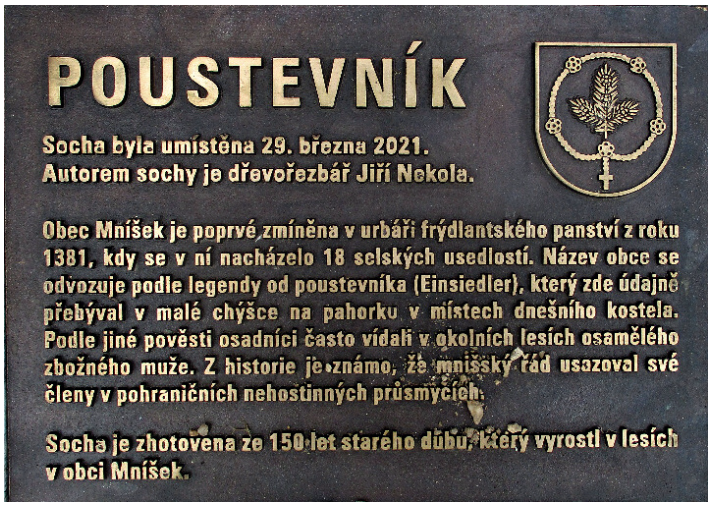
POUSTEVNÍK
Socha byla umístěna 29. března 2021.
Autorem sochy je dřevořezbář Jiří Nekola.
Obec Mníšek je poprvé zmíněna v urbáři frýdlantského panství z roku 1381, kdy se v ní nacházelo 18 selských usedlostí. Název obce se odvozuje podle legendy od poustevníka (Einsiedler), který zde údajně přebýval v malé chýšce na pahorku v místech dnešního kostela. Podle jiné pověsti osadníci často vídali v okolních lesích osamělého zbožného muže. Z historie je známo, že mnišský řád usazoval své členy v pohraničních nehostinných průsmycích.
Socha je zhotovena ze 150 let starého dubu, který vyrostl v lesích v obci Mníšek.

… a opět přijela do Mníšku tradiční pouť

Místo pouti jsme evakuovali dětský skauský tábor













Tradiční termín v polovině července byl dodržen. Každoročně je krásné počasí. V pátek se opět svezly místní děti zdarma na labutích a na řetízkovém kolotoči. Všichni se těšili, že v sobotu a neděli 17. – 18. července si užijí pouti s plnou parádou. Bohužel sobotní počasí pouti a vlastně jakýmkoliv venkovním akcím vskutku nepřálo. Lilo jako z konve.

Proto jak pršelo, by člověk těžko hledal slova – tady jsou některá rčení… Lije jako z hrnce. Lije jako z roury. Padají kominíci. Lije jako z konve. Lije jako by provázky spustil. Žení se kominíci. Možná je však nejvýstižnější hláška z filmu Na samotě u lesa… „Chčije a chčije“.

Hladina potoků i řeky Jeřice se nebezpečně zvedala a dosáhla ve svém maximu i 1. povodňového stupně. Kolotočáři měli obavy, aby jim neodplavaly atrakce a nedošlo ke zničení majetku.

Zároveň starostu obce požádali o pomoc skauti, kteří tábořili s dětmi na louce u Včelího potoka, který se vylil ze svých břehů.

Naši dobrovolní hasiči tedy opět neváhali a poskytli dětem pomoc. Evakuovali celkem 40 dětí do školního klubu v budově základní školy. Děti zde strávily noc. Vše dobře dopadlo a zbytek tábora si děti v naší obci pěkně užily.

Po dramatické sobotě, kdy při neustávajícím dešti byl z dálky vidět pouťový ohňostroj, se v neděli pouť rozjela ve velkém.

Odpadlíci, kteří měli zahrát v sobotu večer, hrali místo toho celou neděli. Nakonec se ukázalo, že kapela nemusí hrát jen večer, ale je skvělá i během dne. Neděle byla plná slunce, a tak všem vynahradila nepovedenou sobotu. Lidí bylo mnoho a i přes bláto na louce se aktrakce rozjely a radost a léto si všichni užívali naplno. A tedy – opět za rok… a snad již bez přívalového deště.











Sauna v Mníšku

Připomínáme, že od 1. října 2021 bude opět pro veřejnost otevřena obecní sauna, která se nachází v budově vedle Hospůdky na hřišti

V roce 2020 jsme zakoupili nová saunová kamna, která zajistí dostatečné prohřátí prostor na požadovanou teplotu v krátkém čase

Návštěvu je nutno VŽDY objednat u správcové paní Milušky Holubcové na tel. 733 792 031







Ceník

- 100Kč / 2 hodiny / 1 osoba
- Soukromá sauna na 2 hodiny (pro pár, pro rodinu, pro jednotlivce...) 300Kč

Otevřeno • Út – Ne • 16 – 22 hodin
V pondělí je sauna uzavřena

Červnové vítání občánků







Opět po roce jsme uskutečnili dne 29. června 2021 vítání našich nových občánků.

Rozhodli jsme se pro změnu konání slavnostní akce. Místo v malé zasedací místnosti obecního úřadu jsme slavnost přesunuli do nové budovy mateřské školky Mravenec, která, jak jistě všichni víme, získala první místo v hlasování veřejnosti v soutěži Stavba roku a zároveň druhé místo v kategorii staveb pro veřejnost. Návštěvníci si tak mohli nerušeně projít a prohlédnout celou novou budovu včetně noclehárny, zavěšených herních prvků... Nejeden tatínek neodolal a vyzkoušel si prolézt závěsnou kouli. Když se líbí koule tatínkům, bude se určitě líbit i dětem.

Pan starosta přivítal celkem 7 dětí z 11 pozvaných, a to: Elišku Žižkovou, Natálii Paldusovou, Jana Budku, Jonatána Ježka, Marka Situ, Sebastiana Marka a Alexe Medka, které jsou nyní také zapsáni na pamětních listech. Pan starosta přivítal dokonce svoji vlastní první vnučku Elišku.

Děti z mateřské školy s paními učitelkami Anetou Procházkovou a Jitkou Horáčkovou si pro přítomné připravily několik básniček i písniček a všechny příjemně pobavily a potěšily. Pan starosta milými slovy přivítal děti a jejich rodiče, babičky i dědečky.

Rodiče podepsali na pamětních listech svůj souhlas s rodičovským slibem: „Slibujeme, že našemu dítěti budeme věnovat svůj čas, lásku a péči a vychováme z něj slušného a čestného občana naší obce, který bude milovat svůj rodný kraj.“

Přejeme rodičům, ať jim děťátko přinese lásku, radost i smích a stane se pokladem svých rodičů. Ať má děťátko všeho dost – zdraví, štěstí jak v dětství tak v dospělosti. Všechny děti obdržely od obce album rodinných fotografií ze slavnosti, dárek a finanční poukázku.





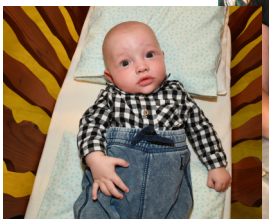























Parkoviště a úprava veřejného prostoru za prodejnou potravin v centru obce



Úprava veřejného prostranství a parkoviště v centru byla v červenci 2021 úspěšně dokončena. Parkoviště září novotou a již se návštěvníci obchodu, obecního úřadu či pošty nebudou brodit v bahně a auty zajíždět do výmolů. Součástí stavby je také pěší stezka propojující plochu za samoobsluhou a loukou. K dispozici je zde také pítko vyskládané





z žulového kamene. Došlo k umístění nové úřední desky a dvou moderních stožárů na vlajky. Obecní vlajka nyní zůstává hrdě vyvěšena již každý den.



Díky vybudování a prodloužení gabionové zdi oproti plánu došlo k vytvoření dostatečného prostoru pro 11 aut kolmo k budově obecního úřadu. Další parkovací plochy přirozeně vznikají také za prodejnou potravin, kde zatím není parkovací stání podélným dopravním značením vyznačeno. Vhodné bude opět kolmé parkování, nikoliv podélné, tak jak byla letitá zvyklost. Bude tak k dispozici ještě větší počet parkovacích míst. Plocha za samoobsluhou bude mimo parkování sloužit také jako veřejný prostor např. při konání kulturních akcí. Již letos zde o pouti bylo umístěno podium s kapelou, posezení, toalety a pojízdný karavan s prodejem perníků. Pro příští rok předpokládáme ještě další využití.



Na ploše za samoobsluhou je umístěn Z – box a do 3 týdnů bude umístěn také Alza – box. Věříme, že umístěním těchto výdejen pro objednané zásilky výrazně pomůžeme všem, kteří využívají nákupů v on-line e-shopech.

Fotosoutěž

Odpovědi na obrázky z minulého zpravodaje



Obr. 1



Obr. 2

Obr. 1 (vlevo) – Na horním snímku je pohled na centrum obce někde z prostoru nad dnešní Libereckou ulicí. Na snímku vlevo je bývalý hostinec U nádraží, později bramborárna státního statku. Na snímku vpravo je pohled na nádraží v Mníšku.
Obr. 2 (nahoře) – Pohled na areál bývalé pily v prostoru za nynější Hasičskou zbrojnicí.

Nové soutěžní snímky

Pohlednice jsou ze sbírky pana R. Slezáka



Obr. 1

Vítěz vylosovaný ze zaslaných odpovědí je opět
pan Vladimír Včeliš.
Zastavte se pro odměnu na obecním úřadě.

Obr. 1 (vlevo) –Tentokrát vás žádáme o určení jmen, co největšího počtu osob na fotografii, případně, poznáte se někdo? A dále vás vyzýváme k určení typu motocyklů, které jsou vidět vpravo a vlevo na fotografii za hráči.

Obr. 2 (dole) – Poznáte místo a jednotlivce na fotografii?

Neváhejte a soutěžte také! Každý, kdo někoho pozná, dostane pěknou malou cenu.

Své odpovědi zasílejte na e-mail
mistostarosta@obec-mnisek.cz
nebo na tel. číslo 482 725 080



Foto vodníčka z minulého zpravodaje:
Správná odpověď:
Martina Knopová – Vodník se nachází ve Fojtce u mostku v Poutní ulici.



Obr. 2

Od 1. října 2021 bude v obchodě potravin nový nájemce

Obchod potravin byl od roku 2007 v nájmu paní Jaromíry Slezákové. Předtím byl nájemcem její manžel pan Roman Slezák. Celkem obchod provozovali Slezákovi po dobu 25 let. Nájemkyně se, i přestože má k obchodu srdeční vztah, rozhodla provozování obchodu ukončit.

Paní Slezáková děkuje všem, kteří v obchodě nakupovali.

Zastupitelstvo obce reagovalo na výpověď paní Slezákové a projednalo záměr změny nájemní smlouvy uzavřené dne 3. 1. 2007 mezi pronajímatelem obcí Mníšek a nájemcem Jaromírou Slezákovou, jejímž předmětem je nájem nebytového prostoru na adrese Oldřichovská 335 v obci Mníšek – 308 m^2.

Změna nájemní smlouvy spočívá v postoupení veškerých práv a povinností z nájemní smlouvy vyplývajících z dosavadního nájemce na nového nájemce a vyslovení souhlasu pronajímatele s převodem veškerých práv a povinností z nájemní smlouvy vyplývajících na nového nájemce od 1. 10. 2021. Záměr byl zveřejněn na úřední desce jak fyzické před budovou obecního úřadu, tak na elektronické ve lhůtě od 19. 7. do 4. 8. 2021. Na tento zveřejněný záměr reagoval pan Petr Landa, který nabídl vyšší cenu nájmu než původně zveřejněný nájemce. Zastupitelstvo obce posoudilo jeho předložený podnikatelský záměr a schválilo nového nájemce, kterým je: Petr Landa, fyzická osoba podnikající dle živnostenského zákona, evidovaná u Živnostenského úřadu v Neratovicích, provozovatel závodu Uzeniny Beta, se sídlem Řezníčkova 220, 250 72 Kojetice, Česká republika IČ 13137239.

Firma Uzeniny Beta byla majitelem založena v roce 1995. Hlavní aktivitou po založení firmy byl nákup a prodej masných a uzenářských výrobků. Distribuce mezi koncové odběratele probíhala formou tzv. ambulantního prodeje, kdy si řidiči nakládali zboží do vozidel, objížděli stanovené trasy a prodávali zboží z aut přímo vedoucím jednotlivých prodejen nebo jejich personálu. Vše probíhalo na bázi ručních dodacích listů, vypisování sortimentu, hmotností cen, propočítávání a dalších operací, které byly v pozdějších dobách již zdlouhavé a neodpovídaly tehdejšímu trendu obchodování.

V roce 2008 byl tento druh prodeje ukončen a převeden na současný systém prodeje, který zajistil výrazný rozvoj obchodních aktivit a dalších možností pro úspěšný rozvoj firmy.

V roce 2010 se firma výrazným způsobem posunula vpřed, a to zakoupením masného závodu na Pecce, v lokalitě Vidonic u Nové Paky.

Od roku 2011 se velmi aktivně věnuje propagaci svých výrobků účastí ve stále oblíbenější soutěži o nejlepší potravinářský výrobek Česká chuťovka, kde se firmě podařilo za 10 let účasti získat již 34 ocenění. Mezi nejlepší produkty patří Salám labský originál s reg. ochr. zn, což je vynikající kombinace čerstvých kuřecích řízků a vepřové spojky, ochucený speciální směsí koření, dále Milánkova pikantní klobása, Šunka s medíkem, Císařská slanina, Klobása Kojetická začouzená a mnoho dalších masových výrobků.

Do výrobny není vpuštěno ani kilo separátu či dalších náhražek. Firma se nevěnuje porážce, ale nakupuje výhradně čerstvé maso k okamžitému zpracování v den dodání nebo den následující.

V roce 2019 firma zažádala o udělení značky kvality Klasa, která je vnímána mezi výrobci a spotřebiteli jako prestižní záležitost v potravinářském průmyslu. Značku Klasa získalo 6 výrobků.

Vlastní samoobslužná prodejna bude šíří sortimentu splňovat podmínky nájmu a hlavně přinesou obyvatelům a zákazníkům celou řadu dalších služeb. U vlastních prodejen spolupracuje firma s maloobchodní sítí Bala, kdy díky těmto vazbám poskytuje zákazníkům letákové akce na rozmanitý sortiment výrobků. Samozřejmostí je zachování plnosortimentní prodejny, prodej čerstvého masa, uzenin, lahůdek, dále pak drogistické zboží, kosmetika a další doplňkový sortiment dle možnosti a velikosti prodejní plochy. Firma nabízí široký sortiment čerstvého slaného a sladkého pečiva, spolu s čerstvě namletou a uvařenou kávou s sebou.

Obnova drobných památek v krajině

boží muka v ul. Ke Křížkům a boží muka Stefana Demutha v ul. Na Americe v Mníšku

Pokračujeme v opravě drobných památek v krajině. Cílem a záměrem obce je udržet vesnický charakter, pro který jsou typické právě drobné památky v krajině, které je nezbytné zachovávat a udržovat v povědomí obyvatel obce. Drobné památky utvářejí charakter obce.

Postupně každý rok obnovujeme boží muka, která se nacházejí na území obce Mníšek. Již došlo k opravě hraničního kamene, božích muk Franze Stärza z roku 1892, k opravě kříže u kostela sv. Mikuláše.

Předmětem letošních oprav je oprava dvou křížků – boží muka v ul. Ke Křížkům a boží muka Stefana Demutha. U obou došlo k očištění kamene, malby, zpevnění


ul. Ke Křížkům

Liberecký kraj



ul. Ke Křížkům

kamene, tmelení a rekonstrukce kamenných částí, rekonstrukci malby na kamenech. Byly provedeny pozlacovačské práce i kovářské práce

Při restaurování božích muk došlo k přemístění korpusu Krista z ulice Ke Křížkům na své původní místo (boží muka Stefana Demutha Na Americe). Podle ústně doložených zpráv a očitých svědků byl totiž kříž s korpusem Krista v minulosti přemístěn z božích muk Na Americe na boží muka v ulici Ke Křížkům, kde byl původně jiný kříž, což odpovídá jak historicky tak také proporčně. Na božích mukách v ulici Ke Křížkům se původní kříž nedochoval, proto došlo k jeho celkové rekonstrukci.

Restaurátorské práce provedla opět restaurátorka paní Vanesa Trostová.

Na rekonstrukci křížků se nám podařila získat dotace 100 tis. Kč.



ul. Ke Křížkům



ul. Na Americe

Mníšecký festival v nové podobě – Letní zábava



Rok se s rokem sešel a v tradičním termínu v polovině srpna 21. 8. 2021 se konala mníšecká hudební letní zábava. V loňském roce proběhl 11. ročník Mníšeckého festivalu. V loňském roce byla návštěvnost výrazně nižší než v předchozích letech a reakce lidí na vstupné 200Kč byly negativní. A to i přesto, že hrálo 6 kapel. Rozhodli jsme se tedy akci realizovat v menším rozsahu a ztrátovost loňské akce snížit. Vstupné bylo ZDARMA.

Doufáme, že jste si akci skvěle užili. Akce byla zahájena v 19 hodin





tradiční oblíbenou kapelou Odpadlíci. Ve 21 hodin jsme se zasmáli při vystoupení, vtipech i písničkách Vladimíra Hrona. Efekty a dramatičnost na zábavu vnesl svým vystoupením ohnivec se svojí ohňovou show. I když přiznejme si, nějaké nedostatky jeho vystoupení mělo.

Přes půlnoc měl bavit přítomné svými hity dýdžej, ale bohužel na účast na našem letním festivalu zapomněl. Náhradu za něj ale zajistili Odpadlíci. Ty však nejde považovat za „náhradníky“, protože hráli skvěle a jsou naše osvědčené jedničky. Lidé tančili a bavili se.

Dopoledne bylo zahájeno urputnou bitvou šesti fotbalových týmů. Hrály tyto týmy: Kulatý lotapy, Tenisté, Mníšecká sqadra, BIRKYS, Démoni a HC Volant.

Vynikající fair play hru předvedli všichni sportovci. I když chvílemi to byl nelítostný souboj a úrazy se některým hráčům nevyhnuly.



















Mníšecký zpravodaj
informační tiskovina Obecního úřadu Mníšek
Ev. č. MK Cr E 15875 • Náklad 590 ks
Vychází 4× v roce
Vydavatel • Obec Mníšek, Oldřichovská 185
Mníšek 463 31, Chrastava
Tel. 482 725 080 • www.obec-mnisek.cz
Redakční rada
Roman Slezák, Bc. Hana Čepičková, Zdena Lanková
Grafické zpracování a tisk • Mgr. Roman Piroch
FreeArts.cz • umělecká a reklamní agentura

Rozkvetlá louka



Opravdu se podařilo a pokus o rozkvetlou louku se daří. Louka opravdu kvete. Seč bude provedena ručně kosou, aby posečené rostliny zůstaly na místě a dále se rozmnožovaly. Tuto louku není možné sekat sekačkou či křovinořezem.



Oznámení

Dne 16.10. 2021 od 8.00 do 16.00 hod. budou přistaveny velkoobjemové kontejnery na těchto uvedených stanovištích:
Mníšek – u fotbalového hřiště / Mníšek – za čerpací stanicí – u č.p. 17 (Vyhlídkovi) / Fojtka – v lomu u přehrady Fojtka (z důvodu rekonstrukce komunikací ve Fojtce není možné svoz uskutečnit z tradičního stanoviště)

REKONSTRUKCE
Čistírny odpadních vod pod základní školou v Mníšku

V červenci došlo k předání staveniště čistírny odpadních vod společnosti Integra a.s., která je hlavním dodavatelem rekonstruované ČOV pod základní školou. Lhůta realizace je dle předpokladu 60 kalendářních dní.

Celkové náklady dle smlouvy o dílo činí 8.203.669 Kč vč. DPH. Dotace ze Státního fondu životního prostředí je však pouze 4.550.380 Kč. Velmi vysoký vlastní podíl z rozpočtu obce je 3.653.289 Kč. Jsme si vědomi, že bez ČOV nemůže obec fungovat, ovšem částka vlastního podílu včetně budoucích víceprací je obrovská.

V době rekonstrukce ČOV jsme nemohli zajistit vývoz septiků obyvatelům obce na žádost, jak je jinak běžné. Kdo nechal vývoz na poslední chvíli, musel si vývoz objednat v Liberci. Ostatní zájemce na vývoz žump či septiků jsme zapisovali do pořadníku a k datu vydání zpravodaje nebyly bohužel zatím všechny požadavky uspokojeny. Při průběhu rekonstrukce ČOV není možné fekál do ČOV navážet.

V průběhu realizace se objevily vícepráce např. v souvislosti se skálou, která byla v místech, kde bude vybudována nádrž na přečištěnou vodu, která bude sloužit např. k zalévání.





Došlo k odhalení potrubí, o kterých nikdo nevěděl, na co jsou, kam vedou a zda je nutné je zachovat. Stávající betonové nádrže jsou vyvložkovány platovými deskami, kdy bylo po odčerpání odpadních vod zjištěno, že jsou desky vyboulené a před lety při dílčí rekonstrukci byl použit nekvalitní konstrukční beton, který se drolí a do ČOV prosakuje spodní voda. Tyto nádrže musely být navíc zpevněny železnými rozpěrami, protože do nádrží bude umístěna nová membránová technologie.

Předmětem realizace je navýšení kapacity ČOV ze stávajících 60 m^3 odpadní vody za den na 90 m^3 odpadní vody za den. V rámci zkapacitnění ČOV bude rovněž vyřešeno odstranění obtěžujícího zápachu, který v současné době vzniká při manipulaci se zařízením ČOV. Pro zamezení zápachu bude nově zbudována ventilace s biologickou filtrací vzduchu.

Základní škola Mníšek
Zahájili jsme nový školní rok

Ve středu 1. září budova školy opět ožila. Zahájili jsme nový školní rok 2021 – 2022.

Jsme velmi rádi, že jsme mohli zahájit nový školní rok společně bez omezení a doufáme, že tato situace již vydrží. Avšak musíme být stále ve střehu, protože koronavirová nákaza stále hrozí. Učitelé i ostatní zaměstnanci se do školy již těšili a věřím, že i žáci.

V letošním roce již plně využijeme nové odborné učebny – počítačovou a jazykovou, které vznikly v průběhu loňského roku v půdních prostorách.



V průběhu prázdnin se opět vylepšovalo prostředí školy. V bývalé počítačové učebně vznikla konzultační místnost a vedlejší třída byla upravena do původní podoby, takže je větší.

V letošním školním roce evidujeme 236 žáků, z toho 144 žáků na prvním stupni a 92 na druhém stupni. K základnímu vzdělávání nastoupilo 26 prvňáčků, které jsme vzhledem k covidovým opatřením přivítali venku, aby se slavnostního dne mohli zúčastnit i rodiče a prarodiče. Nyní se sžívají s prostředím školy a postupně si zvykají na nové povinnosti. Žáci 9. třídy se zase budou rozhodovat o své další budoucnosti. A co nás v následujícím školním roce čeká? Bude to plavecký výcvik v libereckém bazénu, kterého se zúčastní žáci druhých tříd a třetí třídy. Žáci prvního stupně absolvují již 15. jubilejní ročník celoroční soutěže o nejlepšího sportovce roku, která sestává z nejrůznějších disciplín.

Od října bude ve škole pracovat celá řada kroužků: keramika, sboráček, sportovní hry, fotbal, deskové hry, dramatický kroužek, angličtina hrou a tanečky s Alymirkou..., které vedou většinou učitelé. Vánoční slavnosti se snad letos konečně uskuteční a v lednu chystáme pro žáky prvního i druhého stupně zimní pobyt s lyžařskou průpravou.

Mezi další pravidelné aktivity školy patří například účast v evropských projektech. Naše škola je zapojena do projektu ESF Šablony III a pokračujeme v projektu Podpora společného vzdělávání v pedagogické praxi. Doufáme, že letošní školní rok proběhne v klidu a pohodě standartním způsobem. Čeká nás hodně práce, ale také hodně zábavy.

Mgr. Věra Rosenbergová, ředitelka školy



Prázdniny nejen s keramikou



Ve druhém červencovém týdnu se uskutečnil pro žáky ZŠ Mníšek letní příměstský tábor Prázdniny nejen s keramikou. Tentokrát jsme se vydali po stopách Starých pověstí českých. Seznámili jsme se s několika pověstmi z dob dávno minulých, chodili do lesa, poznávali bylinky, tvořili a vyráběli. Připravili jsme výzdobu na chodbu naší školy v podobě portrétů postav z pověstí a jeden krásný den jsme strávili v Praze na Vyšehradě. Při tom všem jsme si užili spoustu legrace, navázali nová přátelství a teď se ve škole těšíme ze svých krásných výrobků.

Lenka Koprnová a Marcela Kolarovičová, vedoucí tábora

Přivítání prvňáčků

První zářijový den jsme přivítali natěšené prvňáčky s jejich rodiči a prarodiči v prostranství školní zahrádky. To se změnilo na pobřeží záhadného ostrova, na které všechny děti dorazily starodávnou lodí. Po předání uvítací listiny a ochranného květinového věnce jsme se všichni poprvé odvážili vstoupit na území ostrovní školy a najít si úkryt v útulné jeskyni, kde na nás již čekala Agátka a Otík – třídní maskoti. Potom se děti vrátily za svými rodiči užít si spolu slunné odpoledne. Druhý den jim totiž začalo nové tajuplné dobrodružství. Mgr. J. Bejblová, tř. učitelka



Výlet do Prahy – mariánské babí léto









V jednoduchosti je krása. Obec uspořádala dne 11. září jednoduchý výlet pro občany obce do Prahy. Odjezd od obecního úřadu byl v 8 hodin, návrat pak cca v 19.30. Doprava byla pro všechny zdarma. Účastníci zájezdu měli možnost individuální návštěvy Prahy. Někteří zvolili prohlídku Pražského hradu, někteří Pražských zahrad, ale také např. návštěvu známých či nákupy. Někteří však prožili celý den v pražské ZOO, kam jsme dětem uhradili vstupné.

Současné slunečné a teplé dny souvisí s počasím pozdního nebo také mariánského léta. Vedle svatováclavského babího léta se jedná o nejvýraznější teplou singularitu měsíce září. Velmi často bývá mariánské léto nesprávně zaměňováno právě s babím létem, které ale přichází až v polovině poslední zářijové dekády, zhruba od 25. září, a trvá do přelomu druhé a třetí dekády října, tedy přibližně do 20. října.

Proč se babí léto jmenuje babí?

Během babího léta lze často pozorovat volně se vznášející pavučiny drobných pavouků, které lidem v minulosti připomínaly šedé „babské“ vlasy. Odtud zřejmě pochází i název tohoto období, přestože význam není jistý.



Dětský den

Dětský den se nemohl uskutečnit v řádném tradičním termínu na Den dětí. Omezení v souvislosti s pandemií covidu pořád přetrvávala. Dětský den jsme proto přesunuli na závěr prázdnin na 28. 8. 2021. Předpověď počasí sice varovala před deštěm, ale počasí se nakonec kvůli dětem ukáznilo a i když bylo chladněji, tak nespadla ani kapka.

Obrovské poděkování patří celé rodině Ptáčkových, kteří připravili pro děti 10 soutěžních stanovišť, věcné ceny a celou organizaci dětského dne. Pro děti byly k dispozici zdarma dva skákací hrady, kolotoč a skákání v gumách.

Překvapením letošního ročníku byla ukázka výcviku psů, kterou zajistila paní Hladíková s partnerem, kteří jsou novými obyvateli Mníšku a aktivně se zapojili do společenského dění.

Dětský den byl příjemným ukončením prázdnin. Přejeme všem dětem úspěšný nástup do školy a vykročení pravou nohou!





Přijďte na
MASÁŽ V MNÍŠKU / Ul. Krátká 365

- Hloubková, velice účinná, masáž je zaměřená na odstranění napětí svalstva celého těla.
- Tato technika účinně a efektivně řeší bolesti zad i nohou včetně bolestivých zatvrdlin ve svalu.
- Již po první návštěvě je pociťována výrazná úleva a během krátké doby dochází k odstranění intenzivní svalové bolesti.
- Masáž přizpůsobuji vždy konkrétním problémům a pohodlí klienta.
- Nabízím i další masáže: relaxační / lávové kameny

Klidné a tiché prostředí v rodinném domě / Parkování přímo u provozovny / Možnost platby kartou / Termíny pouze v podvečerních hodinách a o víkendech
www.facebook.com/MasazeFilip

Objednávky na tel. 603 175 924 / Těší se na vás Filip

Mateřská škola

Zprávičky z naší školičky

Jak čas běží, máme tu opět zahájení nového provozu v MŠ. Ale nepředbíhejme. Velkou událostí před prázdninami bylo rozloučení budoucích školáků s MŠ. Akce odd. Mravenec Honzík se velmi vydařila a doufáme, že si děti odnesou pěkné vzpomínky na chvíle strávené v MŠ.

Na konci prázdnin navštívila MŠ státní policie v rámci preventivního programu. Nechyběly ani zajímavosti spojené s prací tohoto náročného povolání. Velký dík panu Koškovi za zprostředkování celé akce.

Rozloučení se školním rokem s názvem „Přivítání prázdnin“ si děti užily v jednotlivých třídách. Paní učitelky pro děti připravily různé soutěže, hry a parádní diskotéku. Děkujeme rodičům za spolupráci při pohoštění. Další činností v době prázdnin bylo sázení keříků s názvem akce „Zelená školka“. Na zahradě MŠ ve spolupráci s rodiči jsme vytvořili smyslový chodníček před odd. Vendelín. Všem rodičům, kteří se na spolupráci smyslového chodníčku podíleli, velice děkujeme. Touto akcí jsme se zapojili do soutěže MŠ roku 2021.

MŠ měla v letních měsících otevřeno, i když v omezeném provozu. Naše dětičky si užívaly dny odpočinku a sladkého nicnedělání. Všichni měly radost ze slunečných dnů a z vlahých deštíků. Mnozí vyjeli za sluníčkem za hranice, jiní poznávali krásy naší vlasti. Děti se v prázdninovém provozu věnovaly společným hrám mezi kamarády, a to hlavně ve venkovním areálu MŠ. Děkujeme rodičům a dětičkám za zaslání krásných pohledů do školky z dovolené. Udělalo nám to velikánkou radost.

Když měla školka zavřeno, probíhaly venku drobné úpravy herních dřevěných prvků. Za spolupráce obce Mníšek a ze sponzorského daru od firmy Metafo byla zakoupená a zabudována nová houpačka. Září nám přinesl velké překvapení. Před vchodem Mravence byly umístěny velcí kovoví mravenci na budově i na sloupech budovy. Děkujeme za báječný nápad všem, kteří se podíleli, hlavně OÚ Mníšek.

V novém roce se už těšíme na nové dětičky a další zajímavé akce a projekty, které zpříjemní pobyt ve školce.

Na září plánujeme tyto akce: Prázdninové putování, Hračkový den, Podzimní olympiáda, Program pěveckého vystoupení pro děti s názvem „LIDOVÁ PÍSNIČKA NA LOUCE KYTIČKA“ a pěveckou soutěž „Mníšecký slavíček“.

Za kolektiv
učitelek MŠ
Mgr. Jitka Horáčková